KAPITAN KLOSS

Nr 6

HASŁO

KRONIKA WOJNY 1939–1945

PRZEŁOM W WOJNIE (listopad 1942 – grudzień 1943 r.). Zagarnianie przez państwa osi coraz to nowych terytoriów i okupowanie nowych państw doprowadziło do utworzenia koalicji wielkich mocarstw i krajów zainteresowanych w pokonaniu agresorów. Najważniejsze z tych układów to umowy Polski z Francją i Wielką Brytanią, układy Wielkiej Brytanii i USA oraz układy ZSRR z państwami – uczestnikami wojny z hitleryzmem: Wielką Brytanią, Czechosłowacją, Jugosławią, Polską i USA. Podstawowe zasady współdziałania państw koalicji zostały uzgodnione na konferencji przedstawicieli rządów W. Brytanii, USA i ZSRR (29.9.–1.10.1941 r.). Łącznie ilość państw uczestniczących w koalicji wynosiła 70. 14.8.1941 r. Anglia i Stany Zjednoczone ogłosiły tzw. Kartę Atlantycką – dokument określający podstawowe zasady powojennej polityki tych mocarstw. 24.9. do umowy tej przyłączył się również rząd ZSRR. Zasady Karty Atlantyckiej zostały potwierdzone 1.1.1942 r. przez Deklarację Narodów Zjednoczonych podpisaną przez 26 państw (w tym również Polskę) i dały początek utworzenia Organizacji Narodów Zjednoczonych.

W OKUPOWANEJ EUROPIE. Tymczasem we wszystkich opanowanych krajach Niemcy wprowadzili srogi reżim okupacyjny mający na celu sterroryzowanie społeczeństw oraz rabunkową, pospieszną eksploatację siły roboczej i zasobów surowcowych dla potrzeb wojny. Szczególnie brutalny terror zastosowali hitlerowcy wobec Polski,ZSRR i Jugosławii, dążąc do wyniszczenia tych społeczeństw. Utworzono sieć obozów koncentracyjnych, w których na skalę masową pozbawiano życia nie tylko osoby oskarżone o działalność antyhitlerowską, ale również osoby przypadkowo schwytane w tzw. łapankach ulicznych. POLITYKA, KTÓRĄ ZASTOSOWALI NIEMCY WOBEC NARODU POLSKIEGO zmierzała do trwałego zawładnięcia polskim terytorium, do bezpowrotnego zniszczenia polskiej kultury, do biologicznego unicestwienia polskiego społeczeństwa. Szczególnie zaciekle tępieni byli wszyscy wybitniejsi przedstawiciele narodu: naukowcy, pisarze, artyści, bardziej znani sportowcy. Okupant niszczył też zabytki architektury, sztuki i piśmiennictwa – wszystko co świadczyło o wielowiekowej kulturze i tradycjach narodowych i mogło wzmacniać w uciskanym społeczeństwie integrujące wartości patriotyczne. Naród polski podjął bezkompromisową walkę z najeźdźcą, która była walką o byt jednostek i równocześnie najszerzej pojętą walką o byt narodu. Bez względu na poglądy polityczne, pozycję społeczną, wiek, wyznanie czy zawód, wszystkie środowiska inteligenckie i proletariackie, świeckie i duchowne, włączyły się do wspólnej walki z hitlerowskim faszyzmem. Ruch oporu stał się w Polsce zjawiskiem powszechnym. Już od pierwszych dni okupacji powstały oddziały wojskowe i formacje konspiracyjne. Początkowo było to zjawisko spontaniczne (żołnierze września jak np. Hubalczycy oraz młodzież harcerska), później ugrupowania te zostały podporządkowane dowództwu Związku Walki Zbrojnej, a potem Armii Krajowej. Po rozpoczęciu przez hitlerowskie Niemcy wojny z ZSRR wzmocniły się również podziemne siły zbrojne polskiej lewicy walczące nie tylko w imię odzyskania niepodległości narodowej, ale i w imię rewolucyjnych celów przebudowy społecznej. Powstała Gwardia Ludowa a następnie Armia Ludowa, realizująca koncepcję walki zbrojnej prowadzonej w oparciu o wszystkie patriotyczne i rewolucyjne siły społeczne oraz w ścisłym sojuszu ze Związkiem Radzieckim.

NA FRONCIE WSCHODNIM. Tymczasem na polach bitew ZSRR ważyły się losy wojny. Walki obronne Armii Radzieckiej w Stalingradzie śledzone były z uwagą i nadzieją przez okupowane narody Europy. Przeciągały się one, wiążąc znaczne siły niemieckie. Czas ten został wykorzystany przez radzieckie dowództwo do skoncentrowania nad Wołgą nowych sił. 19.11.1942 r. Armia Radziecka przeszła pod Stalingradem do kontrofensywy przejmując w swoje ręce inicjatywę strategiczną na froncie. W rejonie Kałacza nad Donem zamknięto pierścień okrążenia wokół 22 niemieckich dywizji liczących ok. 330 tys. żołnierzy. Próby uwolnienia tych sił z kotła udaremniono i 2.2.1943 r. zostały one ostatecznie zlikwidowane. Zwycięstwo stalingradzkie stało się punktem zwrotnym w wojnie. Równocześnie w styczniu 1943 r. przerwano blokadę Leningradu likwidując wysunięte niemieckie pozycje pod Demiańskiem i Wiaźmą. Armia Radziecka przeszła do ofensywy na 1500-kilometrowym froncie od Woroneża po Kaukaz.

KAPITAN KLOSS

HASŁO

W KAWIARNI "NUR FÜR DEUTSCHE" KLOSS SPOTKAŁ SIĘ Z ANTYKWARIUSZEM.
JADĘ DO FRANCJI. MIASTECZKO SAINT GILLE W NORMANDII.
LEŻY NA WALE ATLANTYCKIM. ZAWIADOMIĘ O TWOIM WYJEŹDZIE CENTRALĘ.
ZAPAMIĘTAJ TO HASŁO. KTOŚ OD NAS ZGŁOSI SIĘ DO CIEBIE.
Najlepsze kasztany są na placu Pigalle. Zuzanna lubi je tylko jesienią.
KLOSS CZYTA HASŁO...
... I PALI KARTKĘ.

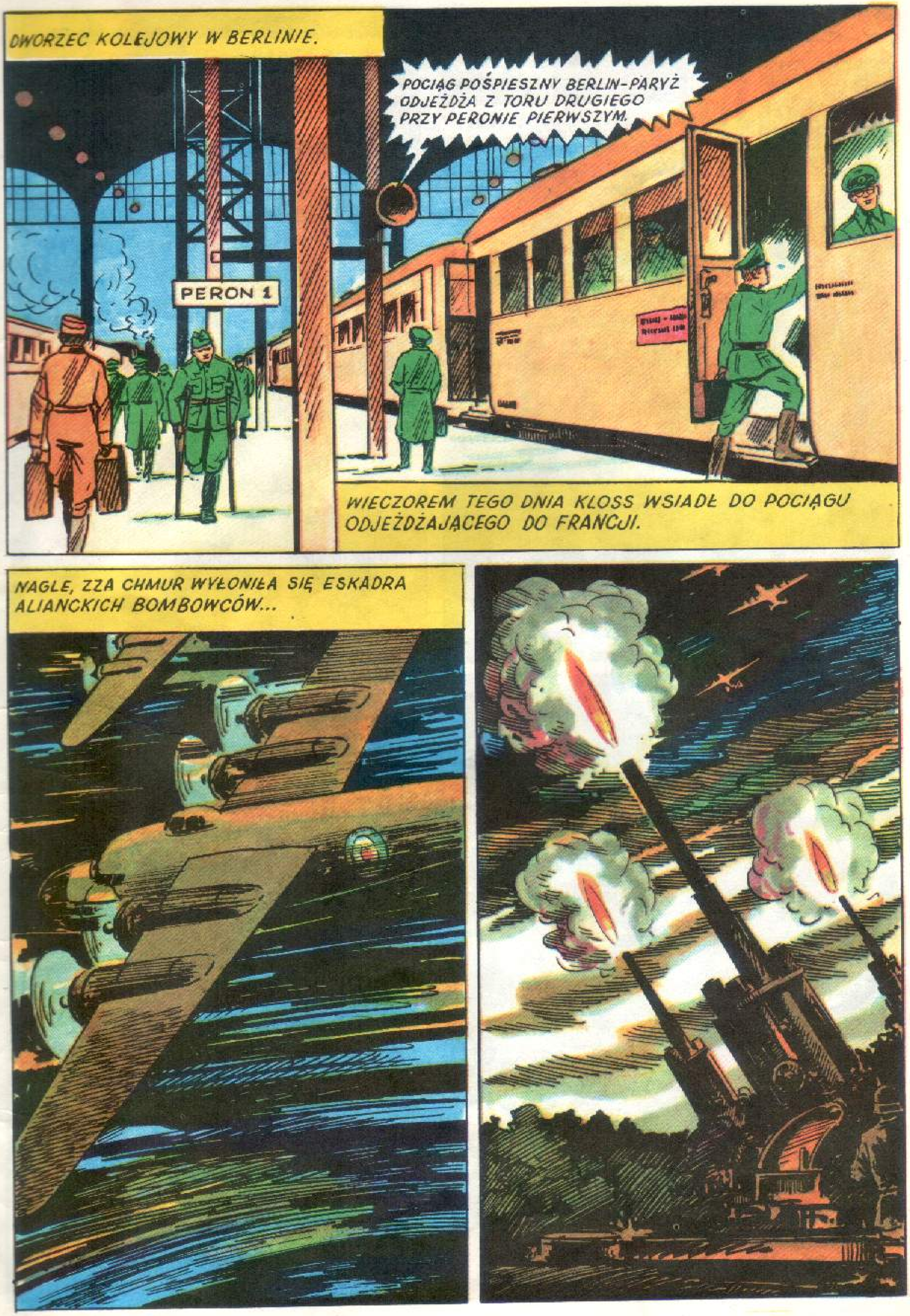
DWORZEC KOLEJOWY W BERLINIE.
POCIĄG POŚPIESZNY BERLIN–PARYŻ ODJEŻDŻA Z TORU DRUGIEGO PRZY PERONIE PIERWSZYM.
PERON 1
WIECZOREM TEGO DNIA KLOSS WSIADŁ DO POCIĄGU ODJEŻDŻAJĄCEGO DO FRANCJI.
NAGLE, ZZA CHMUR WYŁONIŁA SIĘ ESKADRA ALIANCKICH BOMBOWCÓW...

NADLATUJĄ BOMBOWCE!!
PEWNO ANGLICY. AMERYKANIE LATAJĄ W DZIEŃ.
WNĘTRZE KABINY BRYTYJSKIEGO BOMBOWCA.
WIDZĘ POCIĄG. ZNIŻ SIĘ!
O.K. ATAKUJĘ!
SAMOLOTY BRYTYJSKIE ATAKUJĄ POCIĄG...
WNĘTRZE PRZEDZIAŁU ZNISZCZONE WYBUCHEM.

UUUAAA! UUUAAA!
SPOD SZCZĄTKÓW POCIĄGU SANITARIUSZE WYCIĄGAJĄ RANNYCH...
MIĘDZY RANNYMI ZNAJDUJE SIĘ RÓWNIEŻ KLOSS, KTÓREGO WNOSZĄ DO KARETKI.
SZYBKO DO SZPITALA, ON JESZCZE ŻYJE.
W SZTABIE NIEMIECKIM NA TERENIE FRANCJI. PŁK ELERT NAD MAPĄ WYBRZEŻA FRANCJI.
PANIE PUŁKOWNIKU, MELDUJĘ SIĘ NA ROZKAZ.
BĘDZIE PAN MIAŁ DUŻO ROBOTY, VORMANN. PAŃSKI KOLEGA LEŻY W SZPITALU, ZBOMBARDOWANO POCIĄG, KTÓRYM MIAŁ TU PRZYJECHAĆ. PROSZĘ ZAPOZNAĆ SIĘ Z PLANAMI OBRONY NASZEGO ODCINKA.
FRANKREICH
„PENSION LE TROU"
W TYM DOMU KONTAKTUJĄ SIĘ PRZEDSTAWICIELE CENTRALI Z MIEJSCOWYM ODDZIAŁEM RUCHU OPORU W SAINT GILLE.

SALON W PENSJONACIE „LE TROU".
PRZYJECHAŁ "J-23". RYSOPIS SIĘ ZGADZA. NAZWISKO VON VORMANN.
MOŻE ON NAM POMOŻE UWOLNIĆ MARKA Z WIĘZIENIA, ZANIM NIEMCY WYWIOZĄ GO DO PARYŻA.
DOBRZE, PÓJDĘ DO NIEGO Z HASŁEM.
PRZY STOLE SIEDZĄ: WŁAŚCICIELKA PENSJONATU JEANNE MOLE, HENRI I ORMEL – BOJOWIEC PRACUJĄCY W ORGANIZACJI TOD.
POGADAM Z NIM. JAKI TERMIN AKCJI NA WIĘZIENIE?
MUSIMY TO ZROBIĆ JAK NAJPRĘDZEJ.
NIEMIECKIE KASYNO OFICERSKIE W SAINT GILLE.
ORMEL OBSERWUJE VON VORMANNA.

ORMEL POSTANAWIA ZARYZYKOWAĆ...
POZWOLI PAN SIĘ PRZYSIĄŚĆ ?
PROSZĘ BARDZO.
ORMEL PRZEKONANY, ŻE VORMANN JEST WYSŁANNIKIEM CENTRALI, ZDRADZA MU HASŁO...
PROSIT. PODOBNO NAJLEPSZE KASZTANY SĄ NA PLACU PIGALLE.
KASZTANY? MYŚLAŁEM, ŻE PIGALLE SŁYNIE Z CZEGO INNEGO.
BARDZO LUBIĘ KASZTANY. DZIĘKUJĘ ZA TOWARZYSTWO. DO WIDZENIA PANU.
VORMANN NIE ZNAŁ ODZEWU I ORMEL ZORIENTOWAŁ SIĘ, ŻE POPEŁNIŁ KARYGODNĄ NIEOSTROŻ-NOŚĆ.
DLACZEGO ON MÓWIŁ O KASZTANACH? CZY TO SZYFR?
VORMANN ZACZYNA COŚ PODEJRZEWAĆ...

VORMANN WYCHODZI ZA ORMELEM.
KLUB
... I ZACZYNA GO ŚLEDZIĆ.
ORMEL WCHODZI DO PENSJONATU «LE TROU» WIDZI TO Z UKRYCIA VORMANN.
NIEMCY BAWIĄ SIĘ W PENSJONACIE «LE TROU».

HENRI CZEKA NA CIEBIE NA GÓRZE. JAK CI POSZŁO?
ŹLE, WPADŁEM...
POKÓJ W PENSJONACIE "LE TROU".
POWIEDZIAŁEM HASŁO NIEWŁAŚCIWEMU CZŁOWIEKOWI. NIE ZNAŁ ODZEWU. MOGĄ BYĆ KŁOPOTY. CO ROBIĆ?
STAŁO SIĘ. AKCJĘ NA WIĘZIENIE ZROBIMY SAMI. JA POPROWADZĘ CIĘŻARÓWKĘ, A TY...
CIĘŻARÓWKA Z BOJOWCAMI WYJEŻDŻA NA AKCJĘ ODBICIA Z WIĘZIENIA JEDNEGO Z KOLEGÓW. W SZOFERCE SIEDZĄ HENRI I ORMEL.
MUSI SIĘ UDAĆ!
PRZESTAŃ, BO ZAPESZYSZ.

BUDYNEK MEROSTWA W SAINT GILLE, W KTÓRYM MIEŚCI SIĘ WIĘZIENIE.
ORMEL ZBLIŻA SIĘ DO STRAŻNIKA NIEMIECKIEGO.
BOJOWCY WYCHODZĄ Z CIĘŻARÓWKI SZYKUJĄC SIĘ DO AKCJI.
HALT! PRZEPUSTKA.
PROSZĘ, JEST PRZEPUSTKA.
ORMEL PODAJE ŻOŁNIERZOWI JAKIŚ PAPIER...

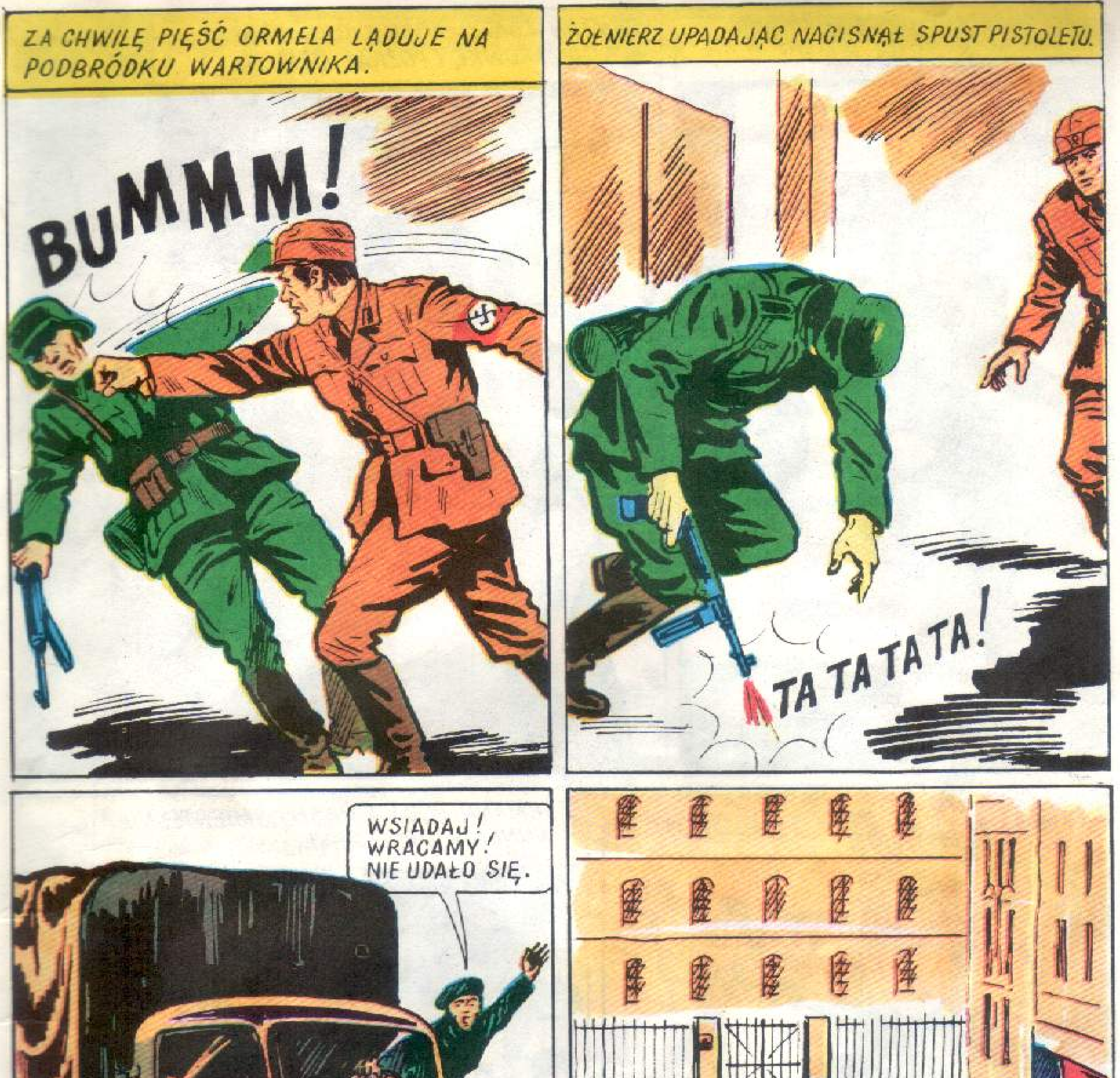
ZA CHWILĘ PIĘŚĆ ORMELA LĄDUJE NA PODBRÓDKU WARTOWNIKA.
BUMMM!
ŻOŁNIERZ UPADAJĄC NACISNĄŁ SPUST PISTOLETU.
TA TA TA TA!
WSIADAJ! WRACAMY! NIE UDAŁO SIĘ.
HENRI WOŁA ORMELA...
ORMEL BIEGNIE W STRONĘ CIĘŻARÓWKI.

PRZECHODZĄCY ULICĄ VORMANN USŁYSZAŁ STRZAŁY. BIEGNIE W KIERUNKU MEROSTWA.
BANDYCI NAPADLI NA WIĘZIENIE!
VORMANN ZDĄŻYŁ ZOBACZYĆ ODJEŻDŻAJĄCĄ CIĘŻARÓWKĘ I POZNAŁ ORMELA.
BAM! BAM!
VORMANN PODAJE HASŁO ŚMIERTELNIE RANNEMU ORMELOWI...
NAJLEPSZE KASZTANY SĄ NA PLACU PIGALLE...

ZUZANNA LUBI JE TYLKO JESIENIĄ...
UMIERAJĄCY ORMEL PODAJE ODZEW...
UMARŁ.
SZCZĘŚLIWIE ZDĄŻYŁ MI POWIEDZIEĆ ODZEW.
GABINET PUŁKOWNIKA ELERTA.
TO ISTOTNIE MOŻE BYĆ HASŁO I ODZEW. SAM SIĘ TYM ZAJMĘ.
VORMANN MELDUJE O WSZYSTKIM ELERTOWI...
I CAŁA ZASŁUGA SPADNIE NA CIEBIE, ELERT. NIE WYKIWASZ MNIE.

DWA TYGODNIE PÓŹNIEJ. SZPITAL WOJSKOWY W NIEMCZECH. KLOSS PRZED KOMISJĄ LEKARSKĄ.
UDZIELAMY PANU DWUTYGODNIOWEGO URLOPU.
PROSZĘ O JAK NAJSZYBSZE SKIEROWANIE DO MOJEJ JEDNOSTKI.
KLOSS PRZYJECHAŁ DO SAINT GILLE.
CIEKAW JESTEM CO TU SIĘ DZIAŁO PRZEZ TEN CZAS...
SAINTGILLE
W SZTABIE NIEMIECKIM. KLOSS PRZED VORMANNEM.
NAZYWAM SIĘ KLOSS. ZOSTAŁEM PRZYDZIELONY DO DYSPOZYCJI PUŁKOWNIKA ELERTA.
PUŁKOWNIK WRACA WIECZOREM. PROSZĘ SIADAĆ. NAPIJEMY SIĘ.

VORMANN CHCE WYBADAĆ KLOSSA. POSTANAWIA POWIEDZIEĆ MU HASŁO...
JECHAŁ PAN PRZEZ PARYŻ? BYŁ PAN NA PLACU PIGALLE?
DLACZEGO PAN PYTA, PORUCZNIKU VORMANN?
NAJLEPSZE KASZTANY SĄ NA PLACU PIGALLE.
ZUZANNA LUBI JE TYLKO JESIENIĄ.
USŁYSZAWSZY HASŁO, KLOSS JEST PRZEKONANY, ŻE VORMANN WSPÓŁPRACUJE Z MIEJSCOWĄ ORGANIZACJĄ RUCHU OPORU I MÓWI ODZEW...

A WIĘC TO NA CIEBIE CZEKAŁEM, KLOSS ?! SPOTKAMY SIĘ WIECZOREM W KASYNIE. ODPOCZNIJ TERAZ. CZEKA CIĘ CIĘŻKI OKRES.
DO HOTELU, W KTÓRYM ZATRZYMAŁ SIĘ KLOSS PRZYSZŁA WŁAŚCICIELKA PENSJONATU JEANNE MOLE.
PORUCZNIK KLOSS ? MUSZĘ Z PANEM POROZMAWIAĆ.
PANI ZNA MOJE NAZWISKO ? PROSZĘ WEJŚĆ.
TERAZ JUŻ ZNAM, ALE PRZED DWOMA TYGODNIAMI WIEDZIELIŚMY TYLKO, ŻE PRZYJEDZIE MŁODY OFICER, KTÓREMU TRZEBA POWIEDZIEĆ HASŁO...
NIE ROZUMIEM.
NIE UDAWAJ "J-23". NAJLEPSZE KASZTANY SĄ NA PLACU PIGALLE.
ZUZANNA LUBI JE TYLKO JESIENIĄ. CZY TO HASŁO JUŻ KOMUŚ POWIEDZIELIŚCIE ?

ORMEL, JEDEN Z NAS, WYGADAŁ SIĘ PRZED NIEMIECKIM PORUCZNIKIEM. ORMEL ZGINĄŁ PODCZAS AKCJI NA WIĘZIENIE.
ROZUMIEM TERAZ. TO BYŁ VON VORMANN. ZANIM MNIE WYDA, BĘDZIE SIĘ STARAŁ WYCIĄGNĄĆ ODE MNIE JAK NAJWIĘCEJ. MAM JESZCZE TROCHĘ CZASU...
GDYBYŚ POTRZEBOWAŁ POMOCY, PRZYJDŹ DO PENSJONATU "LE TROU". BYWA TAM WIELU NIEMCÓW.
NIEMIECKIE KASYNO OFICERSKIE. KLOSS SPOTYKA SIĘ Z VORMANNEM.
MIELIŚMY POROZMAWIAĆ.
JESTEŚ AGENTEM WROGA I RÓWNOCZEŚNIE OFICEREM ABWEHRY. CHYBA DOSTANĘ AWANS OD ELERTA ZA TĘ INFORMACJĘ.

NIE WIEM, O CZYM MÓWISZ. ALE DLACZEGO NIE ZAMELDOWAŁEŚ PUŁKOWNIKOWI ELERTOWI O SWOICH NIEUZASADNIONYCH PODEJRZENIACH?
ZNAŁEŚ HASŁO I ODZEW. NIE WYKRĘCISZ SIĘ, KLOSS! DLA KOGO PRACUJESZ? ILE CI PŁACĄ?
CHCIAŁBYŚ RÓWNIEŻ ZAROBIĆ?
PIENIĄDZE TO RZECZ PEWNA, A WYNIK WOJNY WĄTPLIWY. NA POCZĄTEK DZIESIĘĆ TYSIĘCY DOLARÓW.
MOŻE PÓJDZIEMY NA SPACER?
NIE PRÓBUJ MNIE ZABIĆ. ZDEPONOWAŁEM RELACJĘ Z NASZEJ PORANNEJ ROZMOWY W PEWNYCH RĘKACH. JEŻELI COŚ MI SIĘ STANIE, ELERT DOWIE SIĘ PRAWDY.
JEŚLI NIE CHCESZ, PÓJDĘ SAM.
DAJĘ CI TRZY DNI DO NAMYSŁU. PAMIĘTAJ – DZIESIĘĆ TYSIĘCY DOLARÓW.

KLOSS WCHODZI DO PENSJONATU "LE TROU".
PENSION "LE TROU"
MAM PEWIEN PLAN, ALE TRZEBA SIĘ LICZYĆ ZE STRATĄ TYSIĄCA DOLARÓW.
NIE MARTW SIĘ O PIENIĄDZE.
KLOSS ROZMAWIA Z CZŁONKAMI RUCHU OPORU: JEANNE MOLE I HENRI...
SPRÓBUJCIE USTALIĆ, DOKĄD POSZEDŁ VORMANN RANO PO ROZMOWIE ZE MNĄ. MOŻE ISTOTNIE GDZIEŚ ZDEPONOWAŁ LIST.
PO WPADCE ORMELA MOI CHŁOPCY MAJĄ GO NA OKU.
W GABINECIE ELERTA.
... CZEKA NAS TRUDNA PRACA. MUSIMY OCZYŚCIĆ TEREN Z OBCYCH AGENTUR PRZED SPODZIEWANYM LĄDOWANIEM ALIANTÓW. LICZĘ, ŻE PAN POTWIERDZI OPINIĘ, KTÓRĄ ZNAM O PANU, KLOSS.
POSTARAM SIĘ, PANIE PUŁKOWNIKU.

KLOSS WRACA DO SWOJEGO POKOJU W HOTELU.
W POKOJU HOTELOWYM CZEKA JUŻ NA NIEGO JEANNE Z INFORMACJĄ...
TEGO DNIA VORMANN BYŁ W LE HAVR W SZTABIE DYWIZJI. TAM MIESZKA JEGO SIOSTRA. JEST ŚPIEWACZKĄ W SOLDATENHEIM.
WH-1540
KLOSS PRZYJECHAŁ DO LE HAVR, ŻEBY SPOTKAĆ SIĘ Z SIOSTRĄ VORMANNA...
KLOSS W SOLDATENHEIM.

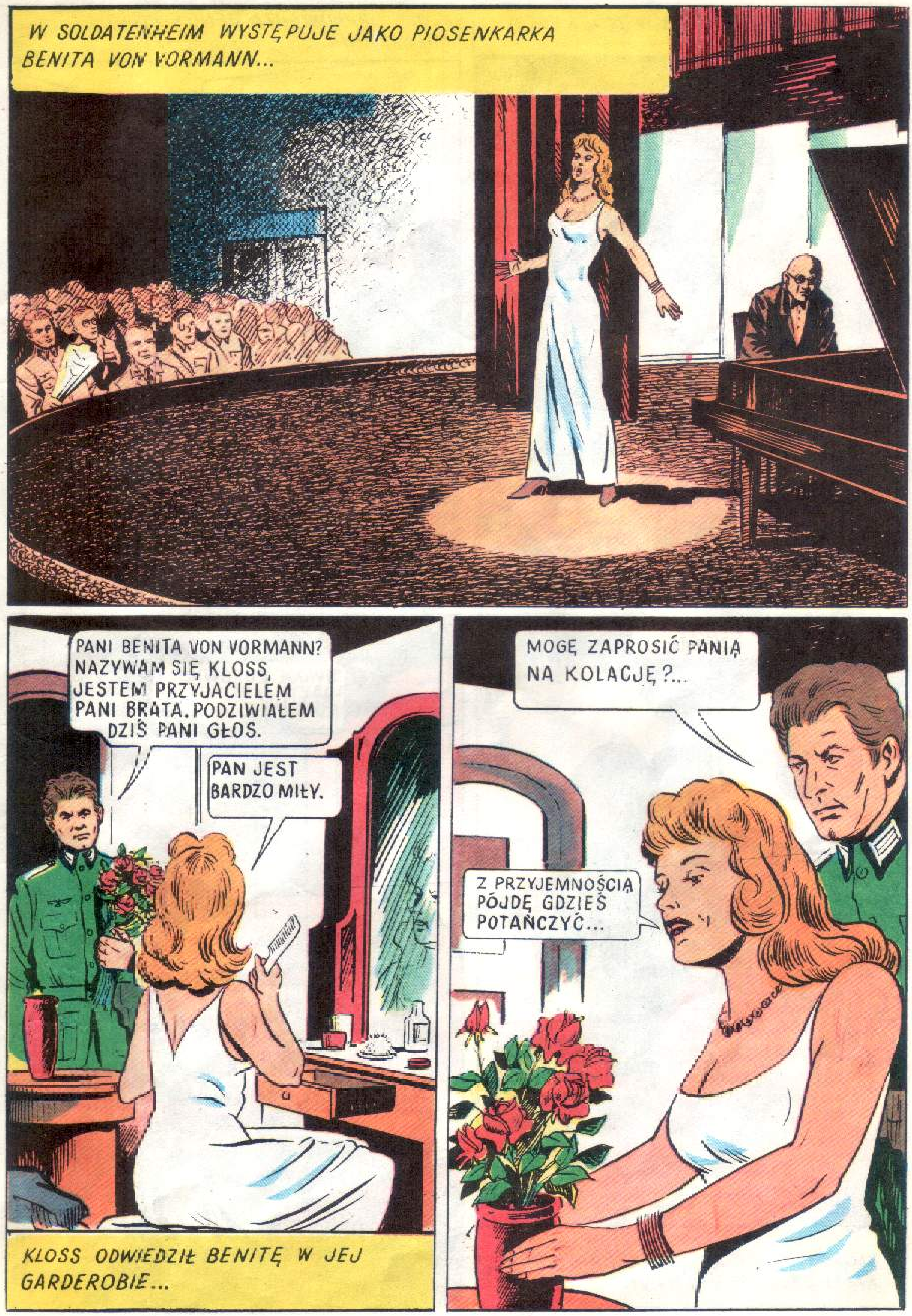
W SOLDATENHEIM WYSTĘPUJE JAKO PIOSENKARKA BENITA VON VORMANN...
PANI BENITA VON VORMANN? NAZYWAM SIĘ KLOSS, JESTEM PRZYJACIELEM PANI BRATA. PODZIWIAŁEM DZIŚ PANI GŁOS.
PAN JEST BARDZO MIŁY.
KLOSS ODWIEDZIŁ BENITĘ W JEJ GARDEROBIE...
MOGĘ ZAPROSIĆ PANIĄ NA KOLACJĘ?...
Z PRZYJEMNOŚCIĄ PÓJDĘ GDZIEŚ POTAŃCZYĆ...

BENITA I KLOSS TAŃCZĄ W NOCNYM LOKALU...
KLOSS ODPROWADZA BENITĘ DO JEJ MIESZKANIA...
W MIESZKANIU BENITY.
KLOSS WRZUCA DO KIELISZKA Z KONIAKIEM ŚRODEK NASENNY.
TWOJE ZDROWIE, BENITO!
ZA NASZE SPOTKANIE, HANS.

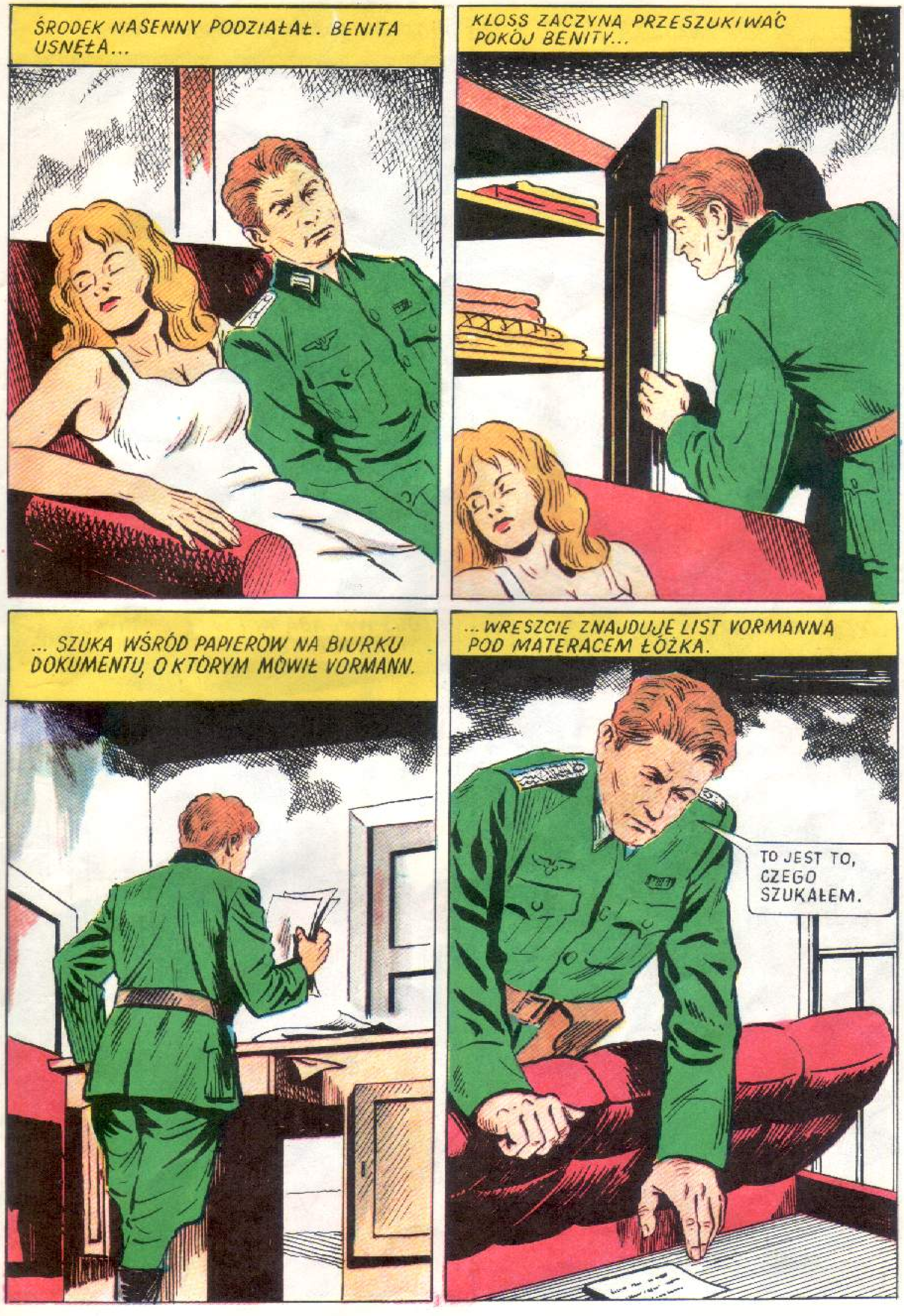
ŚRODEK NASENNY PODZIAŁAŁ. BENITA USNĘŁA...
KLOSS ZACZYNA PRZESZUKIWAĆ POKÓJ BENITY...
... SZUKA WŚRÓD PAPIERÓW NA BIURKU DOKUMENTU, O KTÓRYM MÓWIŁ VORMANN.
...WRESZCIE ZNAJDUJE LIST VORMANNA POD MATERACEM ŁÓŻKA.
TO JEST TO, CZEGO SZUKAŁEM.

W TEJ KOPERCIE ZNAJDUJE SIĘ ZEZNANIE VORMANNA NA TEMAT KLOSSA.
W wypadku mojej śmierci dostarczyć do rąk własnych pułkownika Elerta.
KLOSS OSTROŻNIE OTWIERA KOPERTĘ.
WKŁADA DO KOPERTY KAWAŁEK GAZETY, A ZEZNANIE VORMANNA NISZCZY.
KLOSS WKŁADA KOPERTĘ Z POWROTEM NA MIEJSCE...

KLOSS ZOSTAWIŁ BENICIE KARTKĘ Z INFORMACJĄ, ŻE MUSIAŁ WYJECHAĆ.
Byłaś wspaniała, niestety obowiązki wzywają. Twój Hans.
KLOSS JEDZIE NA UMÓWIONE MIEJSCE SPOTKANIA Z JEANNE.
KLOSS PODJEŻDŻA DO SKRZYŻOWANIA DRÓG, GDZIE CZEKA JEANNE.
PRZEPRASZAM, ŻE TAK DŁUGO CZEKAŁAŚ.

DLACZEGO TO TAK DŁUGO TRWAŁO? BYŁAM JUŻ NIESPOKOJNA. WSZYSTKO ZAŁATWIŁEŚ?
MUSIAŁEM UŚPIĆ BENITĘ. MASZ DLA MNIE DOLARY?
TU MASZ TYSIĄC DOLARÓW. TAK JAK PROSIŁEŚ.
RYZYKUJEMY WSZYSCY. TY NAJBARDZIEJ.
JEANNE, TO RYZYKOWNA GRA. WIESZ, ŻE MUSZĘ ZADENUNCJOWAĆ PRZED ELERTEM TWÓJ PENSJONAT. MOŻESZ SIĘ JESZCZE WYCOFAĆ...
NIE WYCOFAM SIĘ, POSTĘPUJ TAK, JAK SIĘ UMÓWILIŚMY.

PO POWROCIE DO SAINT GILLE KLOSS PRZYSZEDŁ DO VORMANNA.
TO TY?!! CZEMU ZAWDZIĘCZAM TĘ NIESPODZIEWANĄ WIZYTĘ?
PRZYNOSZĘ PIENIĄDZE.
W SAMĄ PORĘ. JUTRO ZAMELDOWAŁBYM O WSZYSTKIM ELERTOWI.
PRZELICZ.
OSZALAŁEŚ KLOSS! TU JEST TYLKO TYSIĄC DOLARÓW!
NIE MOGŁEM ZEBRAĆ WIĘCEJ. JUTRO W POŁUDNIE DOSTANIESZ JESZCZE DWA.

ZABIERZ TO! VON VORMANNOWIE NIE SĄ DROBNYMI SKLEPIKARZAMI. JUTRO DOSTARCZYSZ DZIESIĘĆ TYSIĘCY, ALBO...
RADZĘ CI SIĘ JESZCZE ZASTANOWIĆ...
KLOSS NIE ZDEJMUJĄC RĘKAWICZEK CHOWA PIENIĄDZE DO KOPERTY...
PO WYJŚCIU OD VORMANNA KLOSS NATYCHMIAST UDAŁ SIĘ DO PUŁKOWNIKA ELERTA.
PAN PUŁKOWNIK ELERT JUŻ ŚPI!
MUSZĘ SIĘ Z NIM WIDZIEĆ NATYCHMIAST W BARDZO WAŻNEJ SPRAWIE.
KLOSS W SYPIALNI PUŁKOWNIKA ELERTA...
WRACAM Z "LE TROU". W TOREBCE JEANNE MOLE WŁAŚCICIELKI PENSJONATU ZNALAZŁEM MIKROFILM Z FRAGMENTEM UMOCNIEŃ WAŁU ATLANTYCKIEGO.
CO TAKIEGO?!

ORDYNANS! MUNDUR! BUTY! SZYBKO! JEDZIEMY TAM!
MAM NADZIEJĘ, ŻE ZOSTAWIŁ PAN TEN MIKROFILM W TOREBCE?
OCZYWIŚCIE, ODCIĄŁEM TYLKO PRÓBKĘ. DO TYCH ŚCIŚLE TAJNYCH DOKUMENTÓW MIELIŚMY DOSTĘP TYLKO MY TRZEJ: PAN, JA I VON VORMANN.
"PENSION LE TROU"
PUŁKOWNIK ELERT I KLOSS PRZYJECHALI DO PENSJONATU "LE TROU"...
OTWIERAĆ!!!

PROSZĘ POKAZAĆ SWOJĄ TOREBKĘ.
TY OHYDNY SZPICLU!
MILCZEĆ!
JEŚLI POWIESZ, KTO CI TO DAŁ, NIE ZASTRZELĘ CIĘ OD RAZU.
DAŁ MI TO PRZED GODZINĄ PORUCZNIK VORMANN! ZAPŁACIŁAM MU TYSIĄC DOLARÓW.
ZGODNIE Z PLANEM JEANNE OBCIĄŻA VORMANNA...
JEDZIEMY NATYCHMIAST DO VORMANNA, KLOSS!
OFICER WYWIADU ZDRAJCĄ? NIE MOGĘ W TO UWIERZYĆ!
KLOSS I ELERT NA SCHODACH DOMU VORMANNA.

PROSZĘ, PANIE PUŁKOWNIKU.
GDZIE MASZ TE PIENIĄDZE, ZDRAJCO ?
TO NIEPOROZUMIENIE, PANIE PUŁKOWNIKU. WŁAŚNIE MIAŁEM ZAMELDOWAĆ...
KLOSS NIEPOSTRZEŻENIE KŁADZIE KOPERTĘ Z DOLARAMI NA STOLE...
O, TU JEST KOPERTA Z DOLARAMI, PANIE PUŁKOWNIKU. WYSTARCZY PORÓWNAĆ ODCISKI PALCÓW...
MELDUJĘ, PANIE PUŁKOWNIKU, ŻE KLOSS ZNAŁ HASŁO...
PANIE PUŁKOWNIKU, NALEŻY ROZBROIĆ TEGO ZDRAJCĘ, SWOJE HISTORYJKI MOŻE NAM OPOWIEDZIEĆ PÓŹNIEJ.

TY ŚWINIO! JA CI POKAŻĘ!
UWAGA! PANIE PUŁKOWNIKU.
ZAWSZE ZDĄŻĘ STRZELIĆ PIERWSZY, SZCZEGÓLNIE DO ZDRAJCÓW.
ELERT ZABIJA VORMANNA.
ON MÓWIŁ, ŻE PAN ZNAŁ JAKIEŚ HASŁO. CO TO MOGŁO ZNACZYĆ?
NIE MAM POJĘCIA.
M.WISNIEWSKI-71

W pierwszym kwartale 1943 r., dążąc do powstrzymania tej ofensywy. Niemcy podjęli działania zaczepne, opanowali powtórnie Charków i Białgorod i wyszli na zachodni brzeg Dońca Siewierskiego. Na początku lipca 1943 r. front biegł od Murmańska przez jezioro Ładoga, na zachód od Leningradu przez Wielkie Łuki, na wschód od Orła, skąd skręcał na zachód tworząc tzw. Występ Kurski, a dalej przez Białgorod, Woroszyłowgrad dochodził do Taganrogu nad Morzem Azowskim. Występ Kurski zamierzali Niemcy wykorzystać do wykonania w tym rejonie nowej ofensywy, która miała przeważyć szalę wojny na ich korzyść. W tym celu zgromadzili w rejonie Orła i Białgorodu znaczne siły pancerne z zadaniem zbieżnego uderzenia na Kursk. Armia Radziecka przewidując ten manewr dokonała pod Kurskiem koncentracji wojsk (zwłaszcza artylerii) i przygotowała umocnienia terenowe. Niemieckie natarcie rozpoczęte 5.7.1943 r. załamało się. 12.7. wojska radzieckie ruszyły do kontrofensywy opanowując Orzeł, Białgorod i Charków. Bitwa pod Kurskiem pozbawiła Niemców znacznej ilości sprzętu pancernego i pogrzebała ich nadzieje na odzyskanie inicjatywy strategicznej na froncie wschodnim. Kontynuując ofensywę na całym froncie od Wielkich Łuków do Morza Czarnego, Armia Radziecka uzyskała do końca 1943 r. znaczne sukcesy terenowe opanowując część Białorusi, lewobrzeżną Ukrainę i Zagłębie Donieckie, forsując Dniepr, wypierając Niemców z Półwyspu Tamańskiego i zdobywając przyczółki na Krymie. Sukcesy te ostatecznie zepchnęły Niemcy do defensywy. W walkach na Białorusi, na kierunku Smoleńskim pod miejscowością Lenino wzięła również udział polska 1 Dywizja Piechoty im. T. Kościuszki, najstarsza regularna jednostka ludowego WP utworzona w maju 1943 r. w Sielcach nad Oką z inicjatywy Związku Patriotów Polskich w porozumieniu z rządem ZSRR i przy jego pomocy.

NA INNYCH FRONTACH WOJNY. 8.11.1942 r. wojska USA i W. Brytanii wylądowały w Maroko i Algierii. Równocześnie Anglicy po bitwie pod El Alamein opanowali ostatecznie Cyrenajkę i Trypolitanię. Zaatakowane z dwóch stron wojska osi poniosły klęskę i skapitulowały 13.5.1943 r. Po desancie sprzymierzonych w Afryce Niemcy wkroczyli do tzw. Wolnej Francji. 25.7. WE WŁOSZECH obalono rząd Mussoliniego. Jego miejsce zajął gabinet marszałka P. Badoglio. 10.7. wojska sojusznicze wylądowały na Sycylii i do połowy sierpnia opanowały ją. 8.9. rząd Badoglio podpisał z aliantami zawieszenie broni co spowodowało okupację Włoch przez wojska niemieckie i powstanie nowego frontu w Europie. Jesienią 1943 r. sojusznicy wyparli Niemców z południowych Włoch i zostali zatrzymani na tzw. linii Gustawa, której kluczową pozycję stanowiło wzgórze Cassino (zdobyte w maju 1944 r. przez 2 Korpus Polski). NA ATLANTYKU I MORZU PÓŁNOCNYM główne działania polegały na ochronie konwojów m. in. do Murmańska. W działaniach tych uczestniczyły również okręty Polskiej Marynarki Wojennej. Rozwijała się ofensywa powietrzna przeciwko Niemcom. Miesięcznie na terytorium Niemiec zrzucano około 6 tys. ton bomb. NA OCEANIE SPOKOJNYM alianci opanowali Wyspy Salomona, Wyspy Gilberta, Wyspy Aleuckie, część Nowej Gwinei. Zwycięstwo Armii Radzieckiej pod Stalingradem i Kurskiem, wyparcie wojsk osi z Afryki i kapitulacja Włoch miały przełomowy wpływ na aktywizację ruchu oporu, który na terenie Europy rozwinął się najbardziej w Polsce, ZSRR, Jugosławii, Grecji, Francji i we Włoszech, a na Dalekim Wschodzie w Korei, Mandżurii, Birmie, Wietnamie i na Filipinach.
W styczniu 1943 r. w Casablance odbyła się konferencja przywódców USA i W. Brytanii, na której uzgodniono zasady bezwarunkowej kapitulacji państw osi, a w końcu listopada 1943 r. w Teheranie spotkała się wielka trójka: J. Stalin, F. D. Roosevelt, W. Churchill uzgadniając zasady strategicznego współdziałania, powołania do życia ONZ oraz przywrócenia niepodległości Polsce, kwestię jej granic i powojennego ustroju.

W następnym zeszycie pt. „Spotkanie z Ingrid" – d. c. kroniki: kampanie w okresie 1944 r. – dalsze sukcesy wojsk radzieckich na froncie wschodnim; powstanie drugiego frontu w Europie; działania na Pacyfiku.

Wydawnictwo „Sport i Turystyka", Warszawa 1986. Wydanie II. Nakład 100.250 egz. P-44. Drukowano w Łódzkich Zakładach Graficznych. Zam. 123/11/86.

DALSZE PRZYGODY

KAPITANA KLOSSA

w następnym zeszycie
PT. „SPOTKANIE Z INGRID"

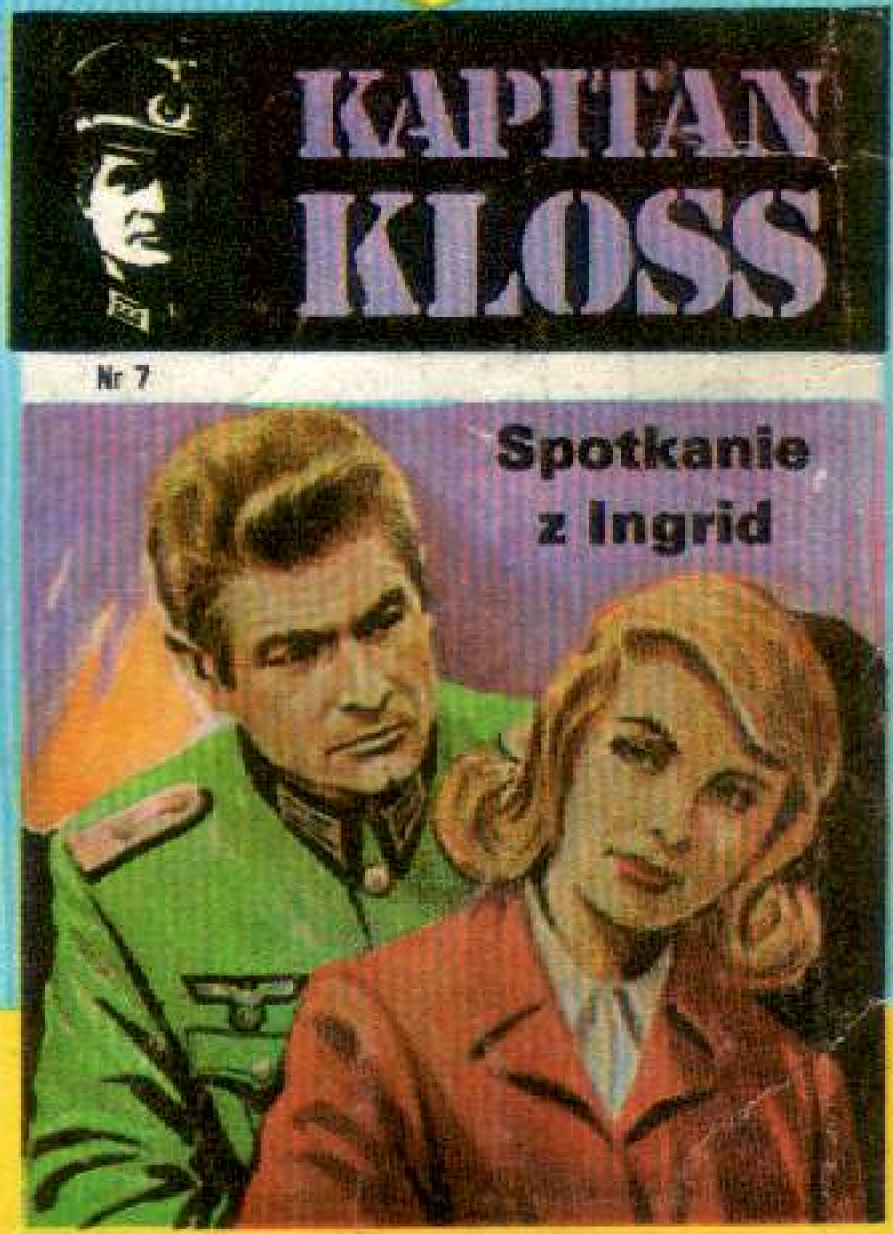

KLOSS WIE, ŻE MUSI WYKONAĆ ROZKAZ I ZABIĆ INGRID.
STAŁA SIĘ NIEBEZPIECZNA...
ALE CZY INGRID RZECZYWIŚCIE ZDRADZIŁA?

KIM NAPRAWDĘ JEST PIĘKNA TANCERKA?
CO SIĘ STANIE Z INGRID?!

DOWIECIE SIĘ Z NASTĘPNEGO ZESZYTU PT. „SPOTKANIE Z INGRID".

Cena zł 67+3.– na Krajowy Fundusz na Rzecz Dzieci